Donamédula Aragón

MEMORIA DE ACTIVIDADES

2022

ÍNDICE

01
INTRODUCCIÓN

02
ESTRUCTURA ORGANIZATIVA

03
LINEAS DE TRABAJO

04
ACTIVIDADES

05
TALLERES DEL BIENESTAR

06
ATENCION PSICOLÓGICA

07
ATENCIÓN SOCIAL

08
ATENCION AL PUBLICO

09
PRESUPUESTO

10
MEDIOS DE COMUNICACION

11
PAGINA WEB Y REDES

12
AGRADECIMIENTOS

01

INTRODUCCIÓN

Este documento corresponde a la memoria de actividades del año 2022 de la Asociación Dona médula Aragón. En él se recoge la estructura de la asociación, su función y objetivo, las actividades celebradas, líneas de actuación, etc.

Dona Medula Aragón, se fundó en 2012 como organización sin ánimo de lucro de la mano de tres expacientes de leucemia para ayudar a personas afectadas por enfermedades como, leucemia, linfoma, mieloma, síndromes mielodisplásicos, etc., enfermedades que se relacionan directamente con la médula ósea, pudiendo llegar a necesitar un trasplante de médula para seguir viviendo.

No hay ninguna pretensión de ser oncólogos, ni hematólogos, ni psicólogos, la única motivación es generar esperanza, para tantos enfermos que esperan una médula compatible.

A fecha de hoy todavía existe un gran desconocimiento y muchos tabús sobre la donación y el trasplante de médula en nuestra sociedad por eso uno de nuestros objetivos es dar luz y erradicar este desconocimiento, a través de la información, la sensibilización, la educación, por eso dedicamos gran parte de nuestro tiempo, a dar testimonio, realizando campañas de concienciación, de formación, al público en general, en diferentes ámbitos socio sanitarios, siendo puente informativo en toda nuestra comunidad autónoma de Aragón.

Por lo tanto , nuestra **MISIÓN** es informar, divulgar y promover la donación altruista, solidaria y universal de progenitores hematopoyéticos, así como ayudar a mejorar el bienestar físico, emocional y social de los afectados por una enfermedad de la médula ósea y a sus familiares.

02

ESTRUCTURA ORGANIZATIVA

Junta rectora formada por: siete personas: presidente (José González Pueyo), vicepresidente (Miguel Angel Cristóbal), tesorero (Juan José Clavería), secretaria (Gloria Torre) y tres vocales (Teresa Pérez, Eva Lafuente y Elena Marquina).
19 voluntarios
192 socios

Equipo técnico:

Psicóloga: Dña. Marian Morón Rubio
Trabajadora social: Dña. Marta Sierra



Nuestro objetivo, aumentar el número de donantes de médula ósea y ayudar a mejorar el bienestar físico, emocional y social de los enfermos que puedan necesitan un trasplante de médula.

Dona Medula Aragón pertenece a:

Grupo Español de Pacientes Con Cáncer (GEPAC)
Agrupación Española contra la Leucemia (AECLES)
Foro Aragonés de Pacientes (FAP)

LINEAS DE TRABAJO

La asociación ofrece diferentes servicios de atención Psico-Social, gratuitos para socios y familiares.



-01-Información sobre la donación y el trasplante de médula ósea.



-02-Atención psicológica para pacientes y/o familiares con terapia individual, grupos de apoyo, talleres formativos, etc.



-03-Atención social. Consultas al trabajador social sobre ayudas, incapacidades, discapacidad, servicios sociales, etc.



-04-Voluntariado hospitalario: ex pacientes que se centran en escuchar al nuevo paciente, acompañarle y ofrecer información propia que le ha resultado de ayuda en su proceso de enfermedad.



-05-Orientación médico-sanitaria.



-06-Talleres para el bienestar para pacientes y/o familiares .



-07-Publicaciones: revista anual, folletos, boletines informativos, página web.

04

ACTIVIDADES

1. CHARLAS EDUCATIVAS E INFORMATIVAS

"El trasplante de medula ósea: la oportunidad de salvar una vida".
Se han impartido un total de 54 charlas, 51 de ellas educativas y tres informativas.

Charlas educativas
51 charlas educativas de 50/55 minutos aproximadamente dirigidas a alumnado de Bachillerato y Formación Profesional con un total de 1255 asistentes. 47 charlas en Centros Educativos de Zaragoza; 4 en otras localidades (Monzón, (2), Cariñena, Egea de los Caballeros) , dedicándose en total a esta actividad 48 horas.
Centros educativos: IES Tiempos Modernos, IES Miguel de los Molinos, IES Luis Buñuel, IES La Azucarera, Col Santa Ana, IES Miguel Catalán, IES Ángel Sanz Briz, Centro de Formación Rey Ardid, IES Jerónimo Zurita, IES Torre de los Espejos, C.S.L Actur, IES Pilar Lorengar, Colegio Salesianos, Colegio El Pilar Maristas, Colegio Jesuitas/El Salvador, IES Jeronimo Zurita, IES Joaquin Costa, IES Medina Albaida, IES Cinco Villas, IES Ramon y Cajal.

Charlas informativas
-Cofradía Ntra. Sra. La Asunción
-Facultad de Educación
-Empresa ATBIM (Consultoría BIM | Tecnología Digitalización Desarrollo - Despacho de arquitectura e ingeniería).
Dedicándose en total a estas actividades 225 minutos con un total de 78 personas asistentes.



2. VOLUNTARIADO PRESENCIAL HOSPITALARIO

Se han realizado 32 visitas al Hospital Universitario Miguel Servet para la atención a familiares de pacientes en planta de hematología del Hospital Miguel Servet, en horario de 10.30h a 12.30h los martes computarizando un total de 64 horas de dedicación a esta actividad y se han atendido 26 personas.

3.VOLUNTARIADO TELEFÓNICO

Voluntarios/as	Personas llamadas	Intervenciones por necesidad			Personas que no responden
		Nº Personas informadas recurso apoyo	Nº personas soporte emocional	Nº personas que no quieren hablar	
V-1 G	27	5	5	10	7
V-2 T	33	9	1	7	16
V-3 J	41	16	3	6	16
V-4 C	24	5	3	8	8
V-5 P	12	2	8	1	1
		37	**20**	**32**	
TOTAL: 5	**TOTAL: 137**	**TOTAL: 89**			**TOTAL: 48**

4.ACTIVIDAD INSTITUCIONAL

9 Actividades con un cómputo total de 60h

1.En el Hospital Miguel Servet el día 3 de marzo la asociación Dona Médula Aragón participó en la segunda mesa de diálogo del proyecto «El paciente protagonista». Una mesa de diálogo sobre la humanización en la atención al paciente oncológico y hematológico. y que conto con la participación de ASPHER, AECC, Oncólogos, Supervisora Hospital de Día de Hematología y Oncología, Pilar Delgado (Jefa de Servicio de Hematología) y afectados de diversas asociaciones.

2. XXXIX Subida a Ródanas en Epila. Dona Médula Aragón participó en la misma con una mesa informativa.

3. Primer mercadillo "Feria de la Primavera" en la C/ San Pablo 59 días 2 y 3 de abril. Dona Médula Aragón participó en la misma con una mesa informativa.

4.El domingo 15 de mayo a las 12h tuvimos la oportunidad de estar presentes con una mesa informativa en el campo municipal Enrique Porta de Villanueva de Gállego (Zaragoza) informando a los asistentes al partido de futbol disputado entre el Zaragoza CFF y el SE AEM de Lérida correspondiente a la jornada vigésimo octava del Grupo Norte de Reto Iberdrola.



5. Mesa informativa en el hall del edificio de consultas externas del hospital Miguel Servet de Zaragoza Hospital Universitario Miguel Servet con motivo de la celebración el 1 de junio del día internacional del donante de órganos, células y tejidos.

6. Reunión con el Servicio de Educación del Ayuntamiento de Zaragoza para la planificación de Charlas educativas del curso 2022-2023

7. En junio, coincidiendo con "La Semana contra la Leucemia", participación en Huesca de Dona Médula Aragón con una mesa informativa. en Huesca.

8. El 26 de julio en Utebo con motivo de las fiestas de Santa Ana, mesa informativa en Ayuntamiento Utebo (parque Europa).





9. Participación con mesa informativa en la II Feria del Voluntariado de la Universidad de Zaragoza. 18/10.

5.CONGRESOS Y JORNADAS

1.La asociación Dona Médula Aragón, participó el jueves 3 de marzo en la Universidad San Jorge (Facultad de Ciencias de la Salud) en una jornada informativa sobre la donación de médula ósea junto a José María Domingo Morera, director técnico del Banco de Sangre y Tejidos de Aragón y Andrea Cristóbal Ribero, egresada del grado en fisioterapia y socia de Dona Médula Aragón.

2. El 5 de Noviembre tuvo lugar el **VII Congreso Aragonés de Pacientes con cáncer** que contó con la participación activa de Dona Medula Aragón, representada por Don Juan Jose Claveria, miembro de la junta rectora de la asociación, como ponente de la charla "El trasplante de medula ósea: la oportunidad de salvar una vida".



3.Estuvimos presentes en 1ª JORNADA HUMANIZACIÓN DE LA SALUD que tuvo lugar en el Auditorio de Zaragoza el 18/11/22

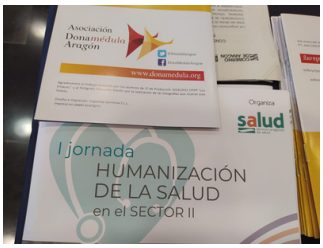





6. EVENTOS VARIOS

13 actividades con un cómputo total de 68 h.

1.En marzo acompañamos a la periodista Anna Abad al Banco de Sangre y Tejidos de Aragón, a inscribirse como donante de médula ósea.

2.El 19 de abril celebramos de forma presencial nuestra Asamblea Anual Ordinaria en fue un encuentro que nos produjo una gran satisfacción porque pudimos pasar juntos un rato extraordinario.

3.Encuentro en mayo con Don Carlos Sanchez representando a SUMINISTROS INDUSTRIALES HERCO (socio de honor) que nos ofreció nos ofreció la posibilidad de realizar un "Café repair" en nuestra sede. Se realizo esta actividad en junio, asistieron tres socios y el personal del café repair arregló de forma satisfactoria todos los artículos que se llevaron.





4. Mesa informativa en Mas de las Matas (Teruel) en Agosto en una exposición de fotografía organizada por el hermano de un socio y paciente.

5.En septiembre asistimos a la proyección en Utebo de la película "AQUÍ Y AHORA, VIDA" organizado por ASPANOA .

6.Colaboración con un grupo de estudiantes de enfermería de la Universidad San Jorge que preparan un trabajo sobre la Donación de Médula Ósea ayudarles.

7. ¡Campaña Nacional Chocolate solidario contra la leucemia! NAKOA

En marzo, nos adherimos a la campaña nacional Chocolate solidario contra la leucemia promovida por Nakoa (fabricante zaragozano de confitería y distintos dulces con chocolate), de marzo a diciembre de 2022. El objetivo principal es obtener el donativo económico suficiente para poner en marcha el servicio de alojamiento alternativo "Como en Casa", servicio ampliamente demandado por los enfermos y familiares de diferentes localidades de Aragón que tienen que venir a ser tratados a Zaragoza, y "Bolsa de Viaje", ayuda económica para pacientes que con motivo de su trasplante o de otros tratamientos son desplazados fuera de Aragón, principalmente a Santander, Barcelona o Madrid.

Comercios y entidades que han colaborado en su distribución:

– Asociación Dona Médula Aragón. Allué Salvador, 11, oficina. 876 70 69 34 (consultar horario).
– Mercado Delicias, Puesto 30 Amalacaña Café, 50017 Zaragoza.
– Papelería Ignacio, Paseo Calanda, 39, 50010 Zaragoza.
– Papelería Pide X esa Boquita, Calle Manuel Dronda, 4 (Junto Salesianos Zaragoza), 50009 Zaragoza.
– Colegio Mayor Universitario Pedro Cerbuna, Cafetería Ciudad Universitaria, s/n 50009 Zaragoza.
– GNatur (Naturópata), Av. Pablo Gargallo, 100, Planta 3, Ofic 4, 50003 Zaragoza.
– Salamero Abogados, Calle Morería1, 2° C, Zaragoza 50004. 670 79 83 05 (consultar horarios).
– Farmacia González, Calle Bretón, esquina Baltasar Gracián, 8, 50005 Zaragoza.
– Farmacia Soteras, Calle San Vicente de Paúl, 25, 50001 Zaragoza.
– Farmacia Segarra. Av. Compromiso de Caspe, 29, 50002 Zaragoza.
– Ferretería Carbó, Calle Silvestre Pérez, 7, 50002 Zaragoza.
– Super Pollo, C. Silvestre Pérez, 21, 50002 Zaragoza.
– Perfuma T, Paseo de Fernando el Católico, 30, 50006 Zaragoza.
– Perfuma T, Don Jaime I, 27, 50001 Zaragoza.
– Dídola, Calle Don Jaime I, 28, 50001 Zaragoza.
– Estanco Francisco Vitoria, 21, 50008 Zaragoza.
– Clínica Podológica Carmen Moral, Paseo de la Independencia, 25, 50001 Zaragoza.
– Rock&Fruits, Calle Cannaregio, 9, 50021 Zaragoza (Parque Venecia). 686 55 15 51.
– Dulces Catalina, Calle Fuenclara, 6, 50003 Zaragoza.
tiempo

MUCHAS GRACIAS a todos por ser solidarios hasta la médula.

A principios de julio visitamos las instalaciones de chocolates Nakoa, ubicadas en el Parque Empresarial Utebo / Naves 15 y 16, Av. Miguel Servet, 50180 Utebo. Allí el director comercial, Jesús Roc, nos enseñó la fábrica explicándonos los procesos de fabricación, embalaje y distribución.







Zaragoza albergo por primera vez el Salón Internacional del Chocolate y Dona Médula Aragón estuvo presente. Tuvo lugar
durante los días 11, 12 y 13 de Noviembre en la Sala Multiusos del Auditorio. Dona Médula Aragón contó con expositor propio gracias a chocolates Nakoa; por nuestro stand pasaron muchísimas personas que compraron nuestras tabletas solidarias contra la leucemia, se interesaron por nuestra asociación, compraron productos nuestros e incluso algunos mostraron su interés para inscribirse como donantes de médula ósea. Fueron tres días muy intensos y alegres en los que todos los voluntarios de la asociación colaboraron al máximo. Gracias a todos.








La Asociacion "ESTRELLA DE LA MAÑANA" colaboro en venta de chocolate en sus "Jornadas del Tibet" que celevro en abril y Mercadillo solidario en Noviembre , ambos eventos en el centro Joaquín Roncal.

8. Entre final de septiembre y primeros de octubre tuvo lugar Un Curso de Formación del Voluntariado, impartido por nuestra magnifica trabajadora social Dña. Marta Sierra, con un total de 11 asistentes.

9. Comida X aniversario el 19 de Noviembre en el hotel Zénit Don Yo, a la que asistieron 33 socios.





10.Aunque con meses de retraso, el 28 de noviembre, se hizo entrega del cuadro que contiene un esmalte con el logo de la asociación y que se entrega al socio de honor del año anterior. En esta ocasión el premio ha recaído en José González Pueyo, presidente actual de la entidad, por su entrega y dedicación.



11.Del 7-11 de Diciembre, coincidiendo con la propuesta de "Calendario de Adviento Solidario" de Stadium Casablanca y la recogida de alimentos, estuvimos con nuestra mesa informativa en las instalaciones de esta entidad.

12. REUNIONES SEMANALES JUNTA DIRECTIVA. Se han llevado a cabo 24 reuniones los lunes en horario d 17h a 19h .

13. SALVATORE STARS

El día 18 de Diciembre, tuvo lugar , en el Teatro de las Esquinas, un homenaje, al artista zaragozano Salvador Garrido Gorgojo que lamentablemente nos dejo el pasado agosto. Persona excepcional por su gran calidad humana y que nos contagio su pasión por la música y el deporte. Por deseo de la familia, la recaudación se destino a nuestra asociación a la que Salva estaba estrechamente vinculado y cuya máxima hizo suya: Hazte donante de médula y regala esperanza de vida.



GRACIAS

TALLERES DEL BIENESTAR



01 — Café Tertulia

Todos los miércoles en nuestra sede para pacientes y familiares 90 minutos para charlar y degustar un buen café , de la mano de Eva Trullen.





02 — Cerebro y Felicidad

Dirigido por Don Cesar Rodriguez, de forma altruista durante el mes de enero. 8 personas inscritas, con una media de 6 asistentes por sesión.



03 — Mindfulness

De Enero a Septiembre, sesión semanal de 45 min, impartido por Dña. Paula Tovar. Personas inscritas 8, con una media de asistencia de 5.



04— Asertividad y Expresión de Emociones

De Enero a Septiembre, sesión quincenal de 90 min, impartido por Dña. Paula Tovar. Personas inscritas 9, con una media de asistencia de 5-6.



05— Mejora de la memoria

Impartido por nuestra trabajadora social Dña Marta Sierra del 11/01 al 15/02, 90 min semanales. Personas inscritas 7, con una media de asistencia de 5.

06 — Estimulación Cognitiva

Impartido por nuestra trabajadora social Dña. Marta Sierra de Mayo a Noviembre, 90 min semanales. Personas inscritas 9, con una media de asistencia de 6-7.







07 — Nutrición

A finales de octubre, 3 jornadas de 60 minutos impartido de forma altruista por Sandra Gargallo, estudiante del grado de Nutrición humana y Dietética en la universidad de Zaragoza, campus Huesca. 8 participantes.





08— Espalda sana

En la CLINICA FIXIUS (por gentileza de Dña Marian Morón) durante el mes de Noviembre 4 sesiones de 60 minutos .3 asistentes. Monitora Marta.

09 — Charla Camino de Santiago

El miércoles 2 de noviembre nuestra socia Araceli Gómez, de forma desinteresada, dio en el Centro Joaquín Roncal una conferencia sobre el camino de Santiago. 12 asistentes.



Resultados evaluación Talleres del Bienestar

Mindfulness (responden 3 personas)

100% de los encuestados recomendarían el taller con **"bastante probabilidad"**.
100% lo califican como **"excelente" y "muy útil"**.
100% las actividades les parecen **"excelentemente adecuadas"**.
100% califican como **"excelente"** a la persona que impartió el taller.
100% se inscribiría en un siguiente modulo. 80% especifican que **"se apuntaría si es compatible con su horario"**.
80% a la pregunta de que mejoraría, responde **"nada"** y 15% responden **"me gustan las prácticas".**

Asertividad y Expresión de emociones (responden 8 personas)

100% de los encuestados recomendarían el taller con " bastante probabilidad".
100% lo califican como "excelente" y "muy útil".
100% las actividades les parecen "excelentemente adecuadas".
100% califican como "excelente" **a la persona que impartió el taller.**
100% se inscribiría en un siguiente modulo.
80% a la pregunta de que mejoraría, responde " que tenga más duración" y "que haya más practicas y ejercicios"**.**

Mejora de la memoria (responden 5 personas)

100% de los encuestados recomendarían el taller con **"bastante probabilidad"**.
100% lo califican como **"excelente" y "muy útil"**.
100% las actividades les parecen **"excelentemente adecuadas"**.
100% califican como **"excelente"** a la persona que impartió el taller.
100% se inscribiría en un siguiente modulo.
80% a la pregunta de que mejoraría, responde **"que tenga más duración" y "que haya más practicas y ejercicios"**.

Estimulación Cognitiva (responden 8 personas)

100% de los encuestados recomendarían el taller con **"bastante probabilidad".**
100% lo califican como **"excelente" y "muy útil".**
100% las actividades les parecen **"excelentemente adecuadas".**
100% califican como **"excelente"** a la persona que impartió el taller.
100% se inscribiría en un siguiente modulo. 80% especifican que **"se apuntaría si es compatible con su horario"**.
80% a la pregunta de que mejoraría, responde **"nada"** y 15% responden **"me gustan las prácticas".**

06

ATENCIÓN PSICOLÓGICA

Se realizaron un total de 54 sesiones, y un total de 16 personas atendidas

Enero a Septiembre Dña Paula Tovar 37 sesiones, 12 personas.

Octubre a Diciembre Marian Morón 17 sesiones, 4 personas.

TOTAL	16
HOMBRES	4
MUJERES	12
0-15 años	1
16-30 años	1
31-65 años	10
66-85 años	4
+ de 85	0
PERSONA AFECTADA	9
FAMILIAR /CUIDADOR	7
POBLACION GENERAL	-

Resultados Cuestionario Servicio de Psicología (responden 5 personas)

- El 100% responde haber recibido "un trato respetuoso en todo momento".
- A la pregunta en que medida le ha ayudado el tratamiento con el problema que le llevo a consultar, un 100% responden que "ha mejorado".
- El nivel de satisfacción con la forma en que el terapeuta ha tratado el motivo de su consulta es de un 100% "satisfecho".
- La pregunta de cómo valora la orientación y respuesta a sus dudas por parte de la terapeuta, un 100% responde que "buena".

07

ATENCIÓN SOCIAL

Dña. Marta Sierra realizó 202 sesiones y se atendieron un total de 41 personas .

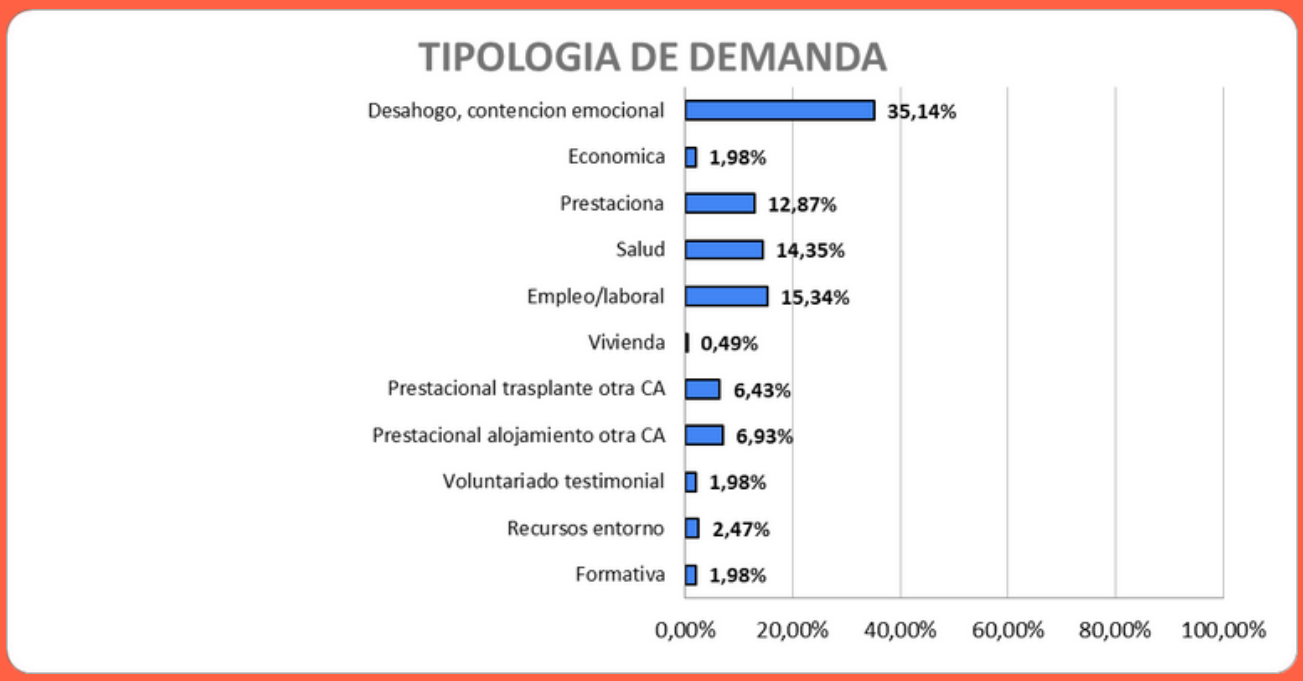

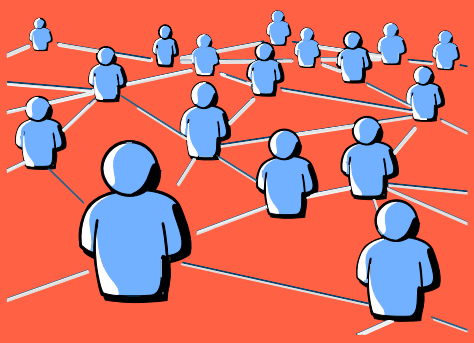

Personas diferentes atendidas	41
Número de demandas	202
Media de artenciones por persona	4,9

La mayor parte de las personas atendidas requieren de 4 o 5 intervenciones sociales, sin embargo existe una minoría que, ante la complejidad social que presentan, requieren de un apoyo profesional continuado que sobrepasa la media establecida de 4.9 I.S./ persona

07

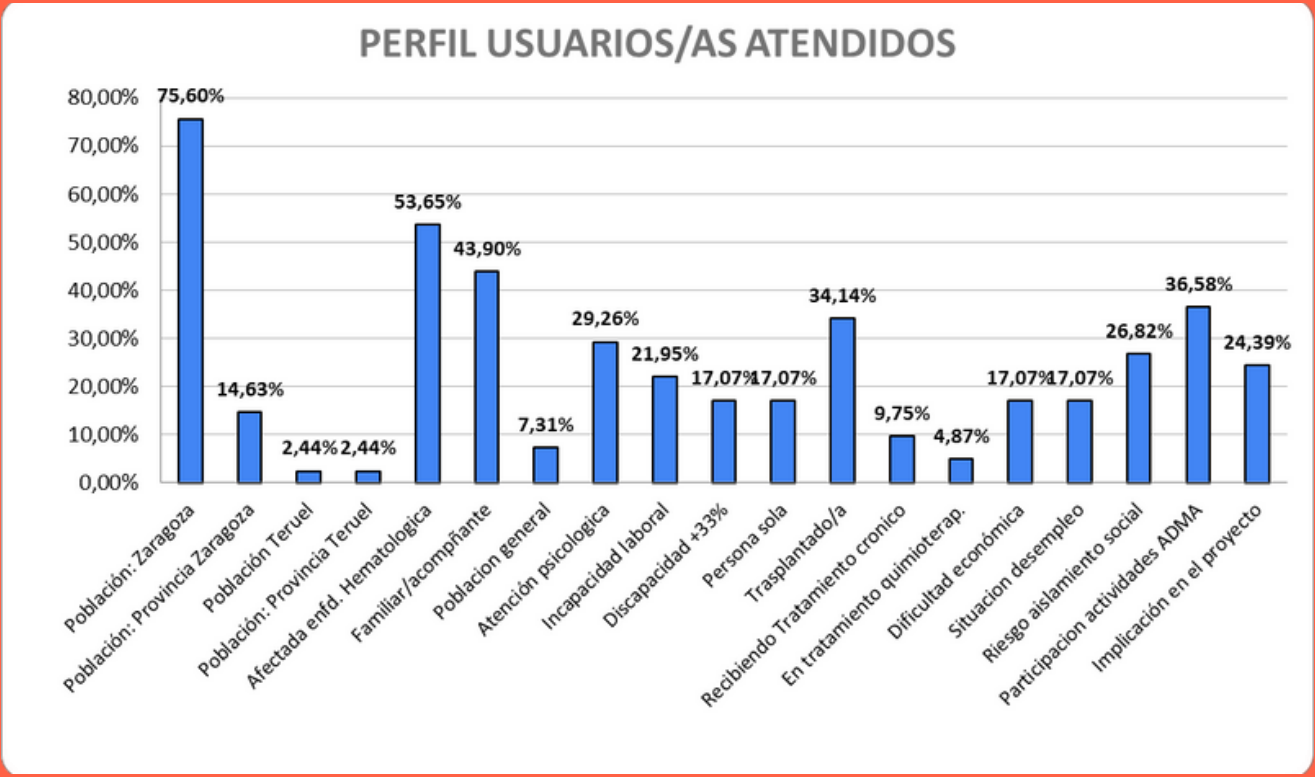

Resultados Cuestionario Servicio de Atención Social (responden 11 personas)

- A la pregunta de cuanto tiempo tuvo que esperar para ser atendido/a por la trabajadora social responden el 100% que "menos de una semana".
- Un 100% valora "muy bien" el trato y respeto recibido por la trabajadora social".
- La información recibida por la trabajadora social, le va a resultar de "mucha" utlidad al 100%.
- Sobre la claridad de explicación que les ha dado la trabajadora social un 100% opina que lo recibe con "mucha" claridad.

08

ATENCIÓN AL PÚBLICO

NÚMERO DEMANDAS INFORMACIÓN, ORIENTACIÓN ENFERMEDAD, DONACIÓN TRANSPLANTE.

TIPOLOGÍA DEMANDA						
DONACIÓN MÉDULA	TRASPLANTE MÉDULA	APOYO PISCOSOCIAL	SERVICIOS ASOCIACIÓN	TESTIMONIO ENFERMEDAD	TOTAL	HORAS DEDICACIÓN
26	8	5	10	4	53	755 min 12h30min
2	3	0	1	3	9	240min 4 h
14	1	0	3	0	18	180min 3h
9	8	0	0	6	23	530 min 8,5h
3	5	1	5	0	14	145 min 2,4h
54	25	6	19	13	117	
63,18%	29,25%	7,02%	22,23%	15,21%	100%	

09

PRESUPUESTO

INGRESOS Y GASTOS 2022		
Saldo 01/01/2022	**14.691,85**	
CUOTAS SOCIOS	7.970,00	
MERCHANDISING	813,19	
DONATIV/ SUBVENC*	4.344,20	
PRESTACION SERVI	0,00	
Total Ingresos	**13.127,39**	
Serv. profes. Indepe	14.134,10	
Seguros	334,91	
Alquiler de oficina	4.531,56	
Comisiones bancarias	437,47	
Publicidad	1.317,93	
Gasolina y parkin	928,61	
Amort. de inmovilza	110,61	
Ajustes de IVA	162,02	
Gastos oficina	1.152,98	
Internet y teléfon	582,73	
Total Gastos	23.692,92	
SALDO 31/12/2022	**4126,32**	
DGA	3.529,20	
CAIXA	815,00	
TOTAL	**4.344,20**	

MEDIOS DE COMUNICACIÓN

15 participaciones en total (164 minutos):

-RTVE. Noticiario Aragón . 4 de febrero.
-4 prensa (2 Heraldo de Aragón; 1 Periódico de Aragón; 1 Periódico Alto Aragón).
-8 radio (3 en Cadena Cope; 2 en Cadena Ser; 1 Onda Cero; 1 Radio Ebro; 1 Radio La Comarca)
-1 acto en El Centro Joaquín Roncal

El 4 de febrero se emitió en RTVE (Noticiario Aragón), grabación que se hizo en la sede de la asociación, una entrevista sobre formas de donar, el proceso de inscripción y datos de inscritos como donantes de médula.

8 de marzo. Participamos en una entrevista sobre la donación de médula ósea , junto con representantes del Banco de Sangre: Doctor Domingo, director técnico y Carmen Garcés, gerente.



16 de marzo se publico en Heraldo de Aragón un reportaje sobre la entrega de una subvención de La Caixa a la Asociación.

Miércoles 18 de mayo en Radio la Comarca, entrevista telefónica en directo , en relación a la campaña chocolate solidario, puntos de distribución solidaria.

31 de mayo Rueda de prensa en el centro Joaquín Roncal. Encuentro con la Coordinadora Autonómica de Trasplantes de la Comunidad Autónoma de Aragón Dña Raquel Montoiro Allué y resto de Asociaciones. Lectura del manifiesto ante los medios de comunicación del día nacional del donante de órganos, tejidos y células que se celebrará el día 1 de junio.



En Septiembre gracias a la Fundación CAI tuvimos entrevistas en COPE Radio, la SER, ONDA CERO y RADIO EBRO.







Además, aparecimos en prensa escrita difundiendo nuestro mensaje:en el Periódico de Aragón (22/9) y en Heraldo de Aragón(23/09).



Septiembre un mes para dar visibilidad a la donación de médula

La asociación de pacientes Dona Médula Aragón intensifica todo su esfuerzo para impulsar la campaña nacional del 'Chocolate solidario contra la leucemia'



#Sin Barreras

Septiembre, un mes para dar visibilidad a la donación de médula

Entrevista para Cadena SER el 5 de Noviembre en el Congreso AEECC



PAGINA WEB Y REDES

www.donamedula.org
8143 visitas

647 seguidores

7730 visitas

703 seguidores

3769 seguidores

Contacto

C/ Allué Salvador 11

50001 Zaragoza

Lunes: 17:00 a 19:00

Miércoles: 10:00 a 13:00

Tfno: (+34) 876 70 69 34

Email: aragon@donamedula.org



AGRADECIMIENTOS

1. Socios de Honor

Entidades que, por su implicación, en la difusión y promoción en la donación de células madre sanguíneas, como valor fundamental para la vida y como principal opción de curación para enfermos necesitados de un trasplante de médula ósea, tienen el reconocimiento de Socios de Honor.

Asociación Medina Albaida
Restaurante La Marmita
Suministros Industriales Herco
Octavus Triatlón (Utebo)
Asociación cultural y deportiva Bomberos de Zaragoza
Madalina Panti
Cesar Rodriguez Martín
Jose Gonzalez Pueyo

2.Entidades Colaboradoras

Entidades que han suscrito un convenio de colaboración estable y/o han colaborado de diferentes formas: aportaciones económicas directas, subvenciones, acciones de difusión entre sus empleados, ayudas en espacios publicitarios, etc

Gobierno de Aragón
Ayuntamiento de Zaragoza
Ibercaja Obra Social
Obra Social Caixa
Fundacion Caja de la Inmaculada
Universidad de Zaragoza
Universidad San Jorge
Banco de Sangre y Tejidos de Aragón
AECC
Asociación Ebro de Donantes de Sangre
Rotary Club de Huesca
San Vicente de Paul Zaragoza

3. Entidades socias

Entidades que han suscrito una aportación económica periódica, como socios y colaboran de un modo directo en acciones de difusión entre sus empleados, y su entorno.

San Vicente Paul Zaragoza
HNTOOLS
Bensiflor
Bar Tivoli
Optica San Jorge
Hermanos Blanco S.L
Grupo Tecnico Rivi
Limpiezas y Servicios Santa Isabel

4. Entidades Solidarias

Esporádicamente han colaborado con nuestra asociación mediante diferentes aportaciones económicas directas, o con acciones de difusión y promoción entre sus empleados, y/o con ayudas en espacios publicitarios y diferentes colaboraciones etc.

Cofradia de la Institución de la Sagrada Eucaristia
Salesianos de Zaragoza
Ecovinilo
Imprenta Germinal
Viser fotografos
Zarataxis
Dulces Sueños fotografía
Cal Vel web desig
LACASA
Fundación mas que ídeas
IFMSA
Rincon La Caridad

5. Socios y Voluntarios

¡19 voluntarios
192 Socios!

